天津商報畫刊

The Tientsin Shanpao Illustrated Review.

內政部登記證警字第壹捌零叁號
第十卷第三十五期・民國廿三年二月二十七日星期二
Vol. X No. 35. Tuesday, February 27th, 1934.

沽上名閨・王女士倩影・美麗攝刊

好萊塢攝影部
贈送放大一年一次一月十六日起舉行照相良機請勿錯過

加當 GARDAN
加當能止百痛如風濕骨痛頭痛牙痛以及婦女經痛等且可以久服毫無副作用及其他流弊

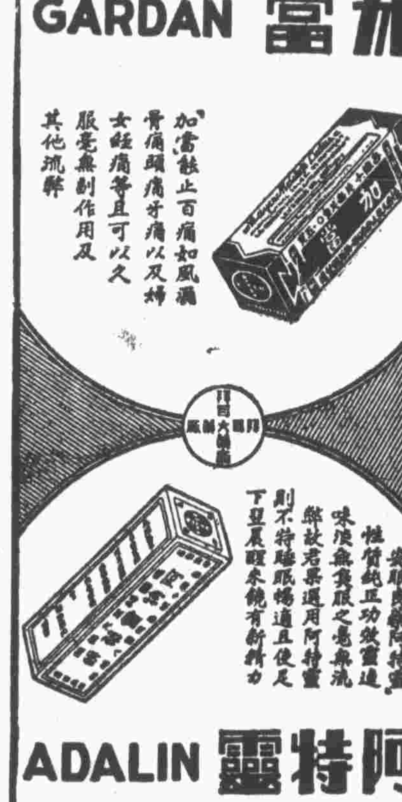

安眠良藥阿特靈性質純正功效靈速味淡無臭服之毫無流弊故君果選用阿特靈則不特睡眠暢適且使足下翌晨醒來饒有新精力
阿特靈 ADALIN

本刊定價
銀一元閱十八期 半年七十五期銀四元 全年一百五十期銀七元八角 郵資在內 本外埠同價
每逢星期二四六出版每期一份

本刊館址
法租界廿四號路 電話三一二六七一

由那兒來 到那裏去
由・家裏出來 到「同陞和」買帽子去。

白金龍香烟大贈送
分大號小號及五十支十支裝內酌附一元贈券及贈夾銀烟盒或畫片憑證皆可憑證兌取
天津南洋兄弟烟草公司

法國醫學博士 徐維華大夫 東亞醫院對過
德國柏林大學醫學博士 陳錫爵大夫 住址：法租界廿四號路 電話：三局二〇二九號

社會長篇 紅杏出牆記

第十二回 （四七九） 若雲

說着便走出門去。須臾領着淑敏式歐式蓮祁玲。一同進來。大家都嘻嘻笑笑。各無拘忌。如眉也恢復了平常的態度。大家說着閒話。漸漸提起淑敏仲膺要回南組織新村的事。式蓮仍在反對。以爲城市中可發展的事業甚多。何必非去到窮鄉僻壤。作那小規模的事。倘然受不得苦。成不了功。再跑回城市來尋出路。可就淹沒歲月。不知要失去多少機會。我看你們還是仔細考量的好。淑敏笑道。蓮嫂。我的意思完全與你不同。人的事業。並不定在繁華境中飛黃騰達。鄉村照樣也能做一番事業。一個人能把一村治理好。和治理好一國。是同樣的成功。不過你的意思並不爲錯。我所以不聽你的勸告。只於人各有志罷了。我之不肯居住城市。與你不願去鄉村。也是一樣。「現在要重托你的。就是我離開北京以後。式歐哥的一切。全都請你照顧了。但是我離動身還很有日子。明天雖要到天津去。等公司再行拍片時。仍要回來。起碼得住一個多月。有話那時再說吧。你們現在可以安歇去了。我還要替珍姐柳姐歸？住室。這兩天我跑得很乏。也要早歇會兒。式歐道。你明天定要走麼。淑敏道。走是走的。可是不久便回來。咱們有話等清閒再說。式歐應着便出去了。須臾式蓮也隨着出去。剩下祁珍向淑敏道。珍小姐和柳小姐在那裏睡呢。我看不如請她兩位到我房裏住。我到這房裏給你作伴兒。淑敏道。還是請她二位在這房住。我去陪你。祁玲道。也好。現在我就給她們二位鋪上床好麼。淑敏道。珍姐你們也乏了。就睡吧。說着和祁玲把床鋪好。道了安置。方才與祁玲一同出去。到了廟房裏。淑敏進門。就倒在祁玲床上。叫道。這一天可亂死我了。這才得清靜。祁玲坐到她身邊。笑道。淑妹。我審審你。你和那邊仲膺怎這樣快。就弄到一處。只兩天工夫啊。淑敏笑道。我們都是戀愛速成學校畢業。這有什麼希罕。你沒見外面的男女。常有四個眼珠互相一看。就成了夫妻。經過的時間。只有幾秒鐘。比我們這兩天的工夫更是速成麼。祁玲道。我聽你們的事。總算木已成舟。不過我對於你的行爲。還是反對。淑敏道。你腦筋太已固執。我不是很透澈的對你說過。白萍芷華。者不能復合。恐怕將來他倆都要得到很悲慘的結果。我以朋友的資格。不能不設法撮合他倆。但是把他倆救了。便要害煞仲膺。而且這件事的成功。不啻由仲膺的靈魂中將芷華搶出去。所失太大。我這舉動。應該對他負賠償的責任。而賠償的物價。便是我的身體和靈魂了。祁玲道。你所說都不是我所反對的正題。我只爲你打算。旁人犧牲只有一層。你却犧牲着兩層。淑敏道。怎麼呢。祁玲道。第一層。你把一個可以給你幸福的如意郎君白萍失了。倘若你僅於失却白萍。那還希望再得一位老情伴侶。然而你現在竟爲仲膺而嫁了仲膺。他是完全因着芷華的癡情人。恐怕不易把愛情給你。由說得強出嫁。也未必有愛情可以發生。因此你既把好機會錯過。又自己堵塞了幸福之路。豈不是一誤再誤麼。淑敏搖頭笑道。你錯了。這是太重視白萍。而輕看我們仲膺。我的保仲膺已經十分愛我。我也正愛着他。我們永遠是幸福的。你不要誤會。（未完）

啓新洋灰公司
馬牌洋灰
國產老牌 註册商標 價廉物美
附屬出品 方磚花磚
總事務所 天津法租界大海道
電話 三一三〇九號 三一七四九號

虎牌商標

新新印度綢緞公司
新春已屆！新貨備齊
新到大批新花綢緞
承做仕女時裝大衣定期不悞
日租界旭街四面鐘北 電話二局二八三三號

天津花柳病診療所
專治花柳病皮膚病性病兼治內外各科最新法戒烟
時間上午九時至下午九時星期日下午停診
地址法租界綠牌電車道東亞醫院對過
電話三局三九三一號
主任醫師劉韶忱醫師殷壽增

南京 瀋陽 北平 天津 青島 上海 漢口
專門經售大小機器
大昌實業公司
供給一切鐵路材料

天由儉 大富由小富
元二千滿期二十儲月
月月另有可得之
元萬五
欲知詳細請函詢：天津法中街
萬國儲蓄會

中原公司 天津總分店
男女理髮每位四角大洋
地方雅潔 用具消毒 理髮燙髮 手術超羣
中原公司

請觀此表，便知非謬
聚沙成塔集腋成裘

存期	每月存洋	到期共取本利
五年	三元	二百二十九元八角八分
十年	三元	六百四十七元七角六分
十五年	三元	一千四百七十二元九角六分

如蒙惠顧 請移玉至 法租界中街 中國農工銀行儲蓄部
另有詳章 承索即寄

劉雲若著
紅杏出牆記
上冊・再版・出書

紅杏出牆記爲名小說家劉雲若君精心傑作，上冊都廿五萬言，前者由商報發行單行本萬部，深受讀者歡迎，不數日即告售罄，而向隅者復紛紛致函本報，要求再版，本報特爲發售預約，再印萬部，現已出書，惟除去預約本數外，存書不多，購者從速，每冊售銀一元，外埠另加郵費一角三分
發售處 天津商報館出版部
寄售處 天津各大書局書店
外埠書局有願寄售者請直接函商

交通銀行
條例特許爲發展全國實業銀行資本收足國幣壹仟萬元前清光緒卅三年設立
業務要目
內債經理 票據貼現 各項存款 抵押放款 內國滙兌 貨物押滙
天津分行 法租界四號路
津區發行總庫 法租界四號路
本埠辦事處 北馬路小白樓

國貨極品
大美麗香烟
每筒售大洋四角
每小包售大銅元二十二枚

有美皆備 無麗不臻
中國華成烟公司出品

元隆號擴充地勢啓事
啓者敝號總店開設估衣街已五十餘年荷蒙各界主顧源源賜顧榮幸實深茲因原有地勢現擁擠難免有失週到敝號深抱歉憾故此擴充後部以對主顧下刻正加工日夜修造約略仲春或可竣工以及招待各界再行露佈所有招待欠週之處用特登報敬告修葺樓上樓主顧原諒是幸此啓
天津估衣街元隆綢緞莊謹啓

天津物華樓
金銀珠寶店
珠寶鑽石 貨眞價廉 金銀首飾 成色十足 器皿禮品 式樣新奇
總店：日租界旭街新明戲院對過 電話：二局〇五二九號
分店：法租界春和大戲院右首 電話：二局三三三七號

天津中國銀行
各種存款 各項放款 中外匯兌 中外押匯 經付公債 自建倉棧 特許發行
法租界八號路
本市分設辦事處 北馬路 大胡同 金湯橋 小白樓 梨棧

祥記時裝公司
輕嫋嫋軟綿綿要屬祥記之春衫
不獨工精價錢廉樣是一九三四年
地址：天津法租界二十六號路綠牌電車道
電話：二局一〇六九號

樂仁堂
樂家老藥舖廣告
吾樂氏自清康熙壬午於北平開設同仁堂以來所售各種飲片丸散膏丹按症購服無不效驗如神故三百年來深博海內外人士極口所稱道本堂主人仰承遺緒先設樂壽堂於故都又分設樂仁堂於天津及山西太原舉凡選材製造無不精益求精上符先人濟世之心俾垂久遠利之厚薄非所計也蒙賜顧諸君請鑒察焉本堂備有價目表冊郵遞簡章以便外埠函購如蒙索閱當即奉上不取郵資
北平西單牌樓 樂仁堂謹啟
天津估衣街東口路北
山西太原柳巷街

發施登電瓶

經耐 價廉 久用 無匹
中國大陸商業公司
天津 法租界大樓 電話三一四六六
北平 東單 省黨部街十號四九南局二五〇六

中南銀行

資本七百五十萬元
公積金一百五十萬元
經營商業銀行一切業務
兼辦儲蓄有利息優厚手續
簡捷詳章承索即奉
津行地址：英租界中街
電話 三〇一三三 三一六三〇 三〇〇八九 三〇〇八三

春和大戲院　日夜大戲　特約北平　慶盛社　全體藝員合演　最生　李慧　李翠　高慶奎　泰斗　李春恒　二十八號日場　托兆碰碑　法門寺　二十八號晚場　金鷄嶺　玉堂春　贈綈袍

明星大戲院　日夜開演　雷電華新出品　驚險離奇　震動宇宙　理想聲片　齊天大聖　三十年前齊天大聖曾鬧天宮　現忽鬧到紙醉金迷的紐約城

◆◆中西學生•劉端章　劉瑞章　合影◆◆

詩中有畫　畫中詩（續）　綠淨

□荷池晚風　碧荷冉冉展涼雲○池面憑欄對夕曛○鼻觀清香留一霎○霎時還與客平分○

□幽谷藤陰　鳥嘯猿啼日色昏○連江嚇崿是荊門○倒天藤長白雲合○離覺吳裝斧鑿痕○

□濔碧清鏡　柱杖無一事○看水不看竹○水竹兩無分○但袪胸中俗○

□層嶺樵唱　世上棋局紛爭○山中泉石幽清○我自入雲高唱○不知鳳管雜笙○

□西麓雨霽　衣桁簾鉤暖意生○雨餘空翠映新晴○䕺蕪綠斷門前路○且擬攜筇信步行○

□飛泉漱玉　飛翠倚山假○餘音小拂雷○昨從溪上過○疑有玉人來○

□雲中鷄犬　杖藜幽尋世外蹤○桃花春溷隱房櫳○暗驚鷄犬升仙籍○未許青蓮笑董龍○

□桐塡眠琴　彈琴不爲人聽○眠琴不須人問○長夏綠陰滿身○遊我清涼夢境○

□松嶺清濤　細響但吹竽○大聲聾俗聽○風來松自動○風去松端正○

□石梁崖月　畫意端相寄沉寥○仰天宮闕月輪高○清光下射銀河水○歸憶廬山太白謠○

□空山寒磬　寒葉晚蕭森○空山惟磬音○石橋來往路○秋意一何深○

□梅　岑積雪千樹紅紅白白花○欲竊玉梅泛銀槎○夜寒料有人高臥○繡被香穠瀟鏡霞○

◆◆南中學生•馬懿　馬莊•合影•達贈◆◆

馬案餘聞（黯黯）

抗日名將，所謂民族英雄，如蔣光鼐蔡廷楷，乃至孫殿英輩，其名譽權威，已呈崩潰之象，惟在上海擦皮鞋之江民聲，與在天津種花養病之馬占山，與世無爭，聲名不墜，豈知仍有暴徒多人，竊伺於馬將軍之側，欲得而甘心，誠矣，民族英雄之難爲也，幸而地方當局，早事防範，竭力偵緝，致匪黨計未得逞，且束手就擒，而其渠魁馬殿臣，又以拒捕受傷，死於醫院，天網恢恢，疏而不漏，爲地方除害，吾人固不僅爲馬將軍脫險賀也○然匪黨之渠魁姓馬，所欲刺殺者亦姓馬，乃此馬安然無恙，而彼希圖行凶之馬，反先身死，又報載彼馬曾在津組織蘇民醫院，以盜匪而辦醫院，其害人可想而知，乃彼自身，此次亦即死於醫院中，凡此誠不能不謂報應之巧矣○被捕之匪黨中，有一女子，據各報載，年只十九歲，革履時裝，非常摩登，姿色亦頗秀麗云云○近年摩登女子，參加各種工作者甚衆，原不足奇，惟與匪爲伍，參加暗殺民族英雄之工作，斯則不獨可異，實深爲可惜可恨，而且可嘆矣○

（上）廣東防赤要隘南雄之珠璣古巷，（相傳，廣州自被黃巢屠城後，居民均由此處移來，今廣州新築馬路，名珠璣路，即以紀念此事者）○（下）廣東防赤要隘梅嶺上之「嶺南第一關」○筆公贈刊

◆◆南中學生　馬慧娟女士•達贈◆◆

悼朱瑣記　益友

上海申報駐津記者朱曉芙君之被殺，現已判明係刺馬占山案中凶犯之所爲，蓋刺馬案中要犯，竟有人着朱君生前之皮袍也○日前有市新聞界同人，在干廠清眞寺，爲朱君開追悼會，新聞界到者甚衆，由劉聲公君報告開會宗旨，並申述朱之被害，某某會來函聲明，與該社無關，可見朱君之死，並無政治背景云云，其詞甚長，頗極激昂慷慨之致，繼由王受生君，置禮，衆皆行三鞠躬禮而散，聞清眞教徒逝世後，不設靈位，故是日追悼會，亦未設朱君遺像，惟各界所贈輓聯，懸掛殆遍，氣象亦頗慘淡也○又朱君之夫人王女士亦到場，時掩面悲啼，尤覺凄慘○清眞寺規模宏大，樓上爲誦經之處，室中不得吸紙烟，可見其崇尚清潔，無微不至，洵可敬佩也○

時事趣聞（豹石）

報載孫殿英所部，近日作戰，仍有「爬城」古法，而最奇者，則爲士卒之「塗花臉」，聞其用意，，作威嚇馬部，此訊若確，眞使人不信今日爲一九三四年之世界矣○惟不知所塗花臉，有無臉譜，倘使有之，則戲台上所演闕公，張飛，曹操，包公，寶爾墩，費得功之類，一一活躍於槍林彈雨之中，煞是好看，吾人固深願作壁上觀也○倘並無臉譜，只是任情亂塗，則人人甚如花鷄蛋，又類戲台上所演之妖魔鬼怪，斯毫無意味矣○然而孫部大都爲土匪收編，恐其性質，亦正如妖怪之橫衝直撞耳○溥儀僭帝之傀儡劇，勢在必演，其所着之行頭，聞係一襲描金之龍袍，此袍在北平某號，擱置已久，曾向高慶奎馬連良接洽，高馬均謂爲合式，而以索價六千，過於昂貴，迄未成交，最近乃爲溥儀購得，以備扮演傀儡戲之用，說者謂明末張獻忠，僭帝川中，因冠服章制，無從查考，遂遍索戲班中之行頭，與此事正復相類，嗚呼，沐猴而冠，徒供世人嘲笑，而溥儀乃沾沾自喜，不亦太可憐耶○

「春蠶」一片

原書，作者茅盾氏，現由明星公司採爲劇本，攝製影片，本劇全旨寫中國當代農村經濟的破產，農人走入破產時期的環境，雖然牲是忠實地描寫了農村社會底一角，然而很顯明的，可看出「春蠶」與目前風行的個人主義，享樂和色情的資本主義的影片，是有着明顯的區別的○主角由嚴月嫻，蕭英，高倩蘋，龔稼農，鄭小秋，祖任，角色極爲齊整，爲本年度偉大出品之一○

二月二十日北平各界提燈會之所見，宣傳委員會引導提燈遊行之狀况○李堯生攝

◆中原公司近運到大鯨魚一頭，陳列義租界益世報館後身，入場券每張四角，中外人往觀者甚衆，票欵收入，係捐助泰安孤貧院經費○

抵羊牌
國產毛線
▲是送禮唯一佳品
贈送國產毛線
是朋友間最正當的友善的表示
是情人間互得歡心的最好媒介
▲壽朋友之大道•得愛人之歡心
◀各百貨店•均有經售▶
天津　東亞毛織廠　出品

日租界　大綸綢莊　法租界
運到大批新花綢緞葛綢陳列總分兩店歡迎參觀

銅版紙印北畫全集出讓
茲有用銅版紙精印之北洋畫報全集自第一至第二十卷完整無缺印刷特別鮮明與尋常紙張迥異實爲獨無僅有願以六百元代價出讓如有合意者請先函知本報王竹村君接洽爲荷

鳳祥鞋帽店

華甲緞帽
▶是華裝唯一的妙品
戴此帽可增無限精神
總店　估衣街　支店　東馬路　電話二一　一八四二　〇八六　二八七四

光明大戲院　日夜開演　國產佳片　黎灼灼　郭娃娃　胡藝星（主演）　波浪　美人魚楊秀瓊女士參加表演

本報精美合訂本出售
裝訂美觀•印刷精良•册數無多
本報第二，三，四，六，七，八卷合訂本出售
購請從速•每本僅售•大洋伍元
◇外埠函購◇每册加郵五角

◆◆當代畫家羅雲章先生花卉•醒愚•贈刊◆◆

清代畫家蔣溥繪扇•醒愚•贈刊

◆南開中學學生胡祖望，係大文學家胡適之之公子，近被選爲本班體育幹事，頗爲得意○

奈何隨筆（續）

庸閒齋筆記云，嘉慶三年，先大人在京邸，見相國和珅家查抄，當告余等，以爲私家之富，較之前明嚴氏天水冰山錄有過之無不及也，近於陸定閘寓滬瓊記內，見其籍沒單一紙，可謂洋洋大觀矣，用特錄其金銀之數，以作貪夫之鑒焉，銀號十處，本銀六十萬兩，當舖七處，本銀十八萬兩，赤金四萬八千兩，元寶銀／萬五千六百個，鏡錁銀ヵ千三百八十萬個，蘇錁銀三百十五萬個，番銀ヵ萬八千圓，制錢一百ヵ十萬串，其數字誠屬可驚，然今日軍閥歛聚之數，與和珅相埒，或竟過之者，實大有人在，然以託庇外人之故，一旦事敗，逍遙法外，仍不失爲富家翁，此蓋今昔情勢不同，所以貪汚層出而不已也○庸閒齋筆記云，近閱雍正七年福建巡撫劉世明奏稱，漳州府知府李國治拏得行戶陳遠鴉片三十四斤，擬以軍罪，而陳遠於巡撫過堂時，堅稱鴉片原係藥材必需，並非做就之鴉片烟，當傳藥鋪戶認驗，供稱藥名鴉片，熬嘗藥用的，又可製鴉片丸，醫治痢疾，這是未做成烟的鴉片等語，巡撫因謂鴉片爲醫家需用之藥品，可療病，惟加入烟草始淫藹害人，爲下禁之物，李國治以陳遠家藏之鴉片爲鴉片烟，甚屬乖謬，應照故入人罪列欵題參云云，閱之不禁失笑，夫鴉片即鴉片烟，豈又須加入烟草乃成鴉片烟之事，足見當時吸者極少，故尙不識鴉片烟爲何物耳，然証之今日，鴉片而外，更有嗎啡海洛因種種流毒，國人之日趨墮落，良可悲也○

◆◆空鐘攤•華新影社•北聞片攝◆◆

北洋聆歌小記（豹）

名武生尙和玉，此次出演北洋，售價八角，上座尙好，前晚曾貼出長板坡，此劇和玉多年未演，各界購票往觀者甚衆，乃臨時忽又改演艷陽樓，有人巳看過艷陽樓者，即欲退票，乃不獲允，詢以何故改戲，則謂因角色不齊，無法演唱，不能不改也○按長板坡用人之多，自係事實，，惟北洋院偌大一個戲班，而不能唱一齣長板坡，審非笑話，至是夕和玉改演之艷陽樓，開頭數場，亮相工架，均極雄偉，其後數場，即有氣力衰歡之象，蓋亦老矣○是夕胡碧蘭與趙化南合演汾河灣，胡之柳迎春，最爲全場坐客所歡迎○唱工白口，以至做派，無一不佳，而做派之匠心獨運，妙到毫端，尤足使觀衆叫絕○近日坤伶中表演此劇者，以余所見，當指碧蘭首屈一指矣○化南亦大見進步，惟尙有不少毛病，未能刪除，似尙須仔細研究也○此外尙有李克昌之太師回朝，及關雁儂之盤腸大戰等，不必細述矣○

◆電影明星艾霞自殺後，其所演「春蠶」一片，於二十七日起，在新新院開映，該院大書「最近自殺明星艾霞主演」，以資號召○◆坤伶趙美英，自天華景輟演後，即赴牛，與小蘭芬同居○

◆◆香港對岸九龍之蘇東坡華王右軍鵝字刻石•筆公•贈刊◆◆

◆日人橋川時雄君，爲日本近年研究漢學之著名學者，曾在北大畢業，著作甚多，尤精校刊之學，日前來津，與方地山先生暢談，旋即赴濟，將參觀濟南圖書館云○◆平訊，燕大近來「拖屍」之風甚盛，本學期開學伊始，「拖屍團」又發出通知，對新生警告，新生方面，亦戒備甚嚴○按此風係自美國學界傳來，即舊生對新生施種壓迫及侮辱之行爲，實係一種惡習，亦可見近日學風之一班云○

老虎口中之電影帝后　饒舌

聯華影業公司演員湯傑，人稱湯老虎，彷彿與湯玉麟之湯二虎爲昆季，實則絕不相干○湯姓皆得虎名，亦可異也○老虎日前以北上事抵平，對人談及海上明星近况，頗饒興味，亟追錄之○電影皇帝金燄，原名金得霖，係朝鮮人，曾與一韓婦結婚，此次金與野貓王人美宣布婚姻，被遺棄之韓妻，巳憤然返國○電影皇后胡蝶，以其對象中之小生鄭小秋，體胖多脂，有痴肥之態，無俊秀之容，因之頗爲厭惡，立誓今後決不再與合作○鄭亦憤甚，將擬擔行裝，赴美留學○以上兩節，皆爲中國電影皇帝皇后之最近消息，且出自老虎之口，當非不根之談，爰爲併記，以博讀者一粲○

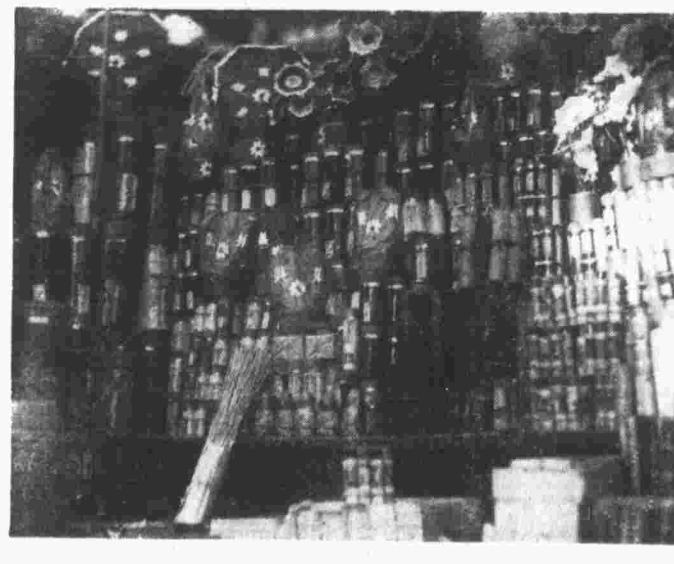

◆◆爆竹攤•華新影社•北聞片攝◆◆

狄平子之詩句（不平）

狄平子先生，字楚青，別號平等閣主人，努力文化事業，創辦上海時報，及有正書局○惟先生性耽禪悅，頗厭喧囂，時報旋即讓渡於黃伯惠君，而先生遂杜門學佛，不問世事矣○所著平等閣筆記，多闡發釋家精義，巳出至五卷○先生不喜吟詠，偶作詩，亦多佛家言○然其庚子感事詩，「國自興亡誰管得，滿城爭說叫天兒」之句，則二十年來，膾炙人口○蓋當時朝野，酬歌恒舞，置國事於不顧，譚叫天（鑫培）實爲時代之偶像，世人傾倒如狂，先生此詩，實足揭破此種癥結也○顧此詩亦有所本，偶讀陸放翁詩一首云，「斜陽古柳趙家莊，負鼓盲翁正作場，死後是非誰管得，滿村聽說蔡中郎」○先生之作，卽脫胎於此，然不露痕迹，妙造自然，必如此始得謂之作家也○

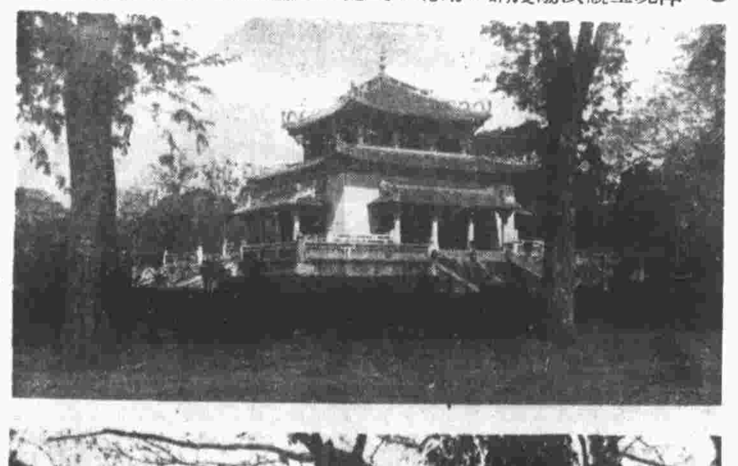

（上）廈門中山公園之中山紀念堂　（下）廈門中山公園之風景•筆公•贈刊